

# MEDICOS CON ESPIRITU HUMANISTA

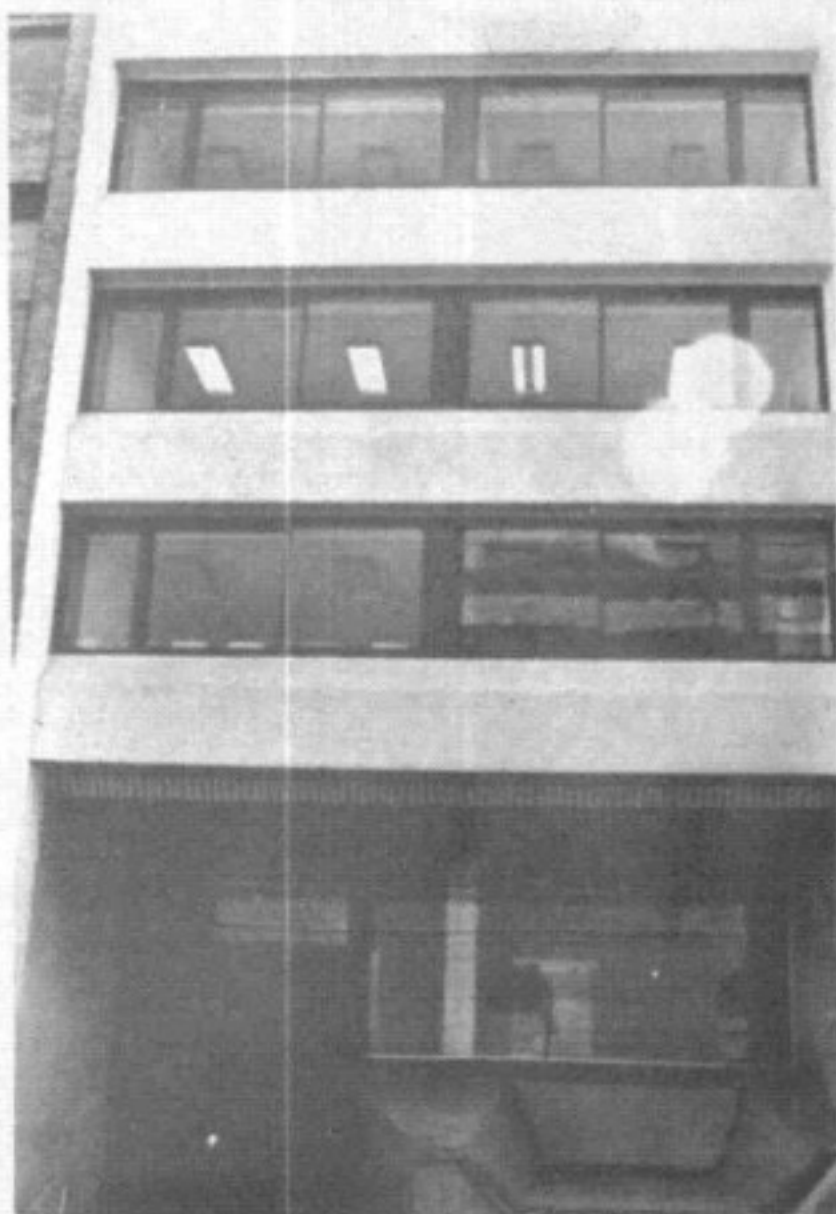

## Los comienzos

A partir de 1957, continuando con los objetivos básicos de la Universidad del Salvador, y con los únicos medios de la fe y la voluntad de servicio, un grupo de médicos pioneros, bajo la dirección del Padre Juan Rodríguez Lonardi, S.J., médico, gestaron el embrión de la Facultad de Medicina de la Universidad del Salvador.

Figuraban entre ellos los Dres.: Eva Balague, Jorge Clavijo, Luis Dellepiane, Rodolfo Franco, Víctor Grignaschi, Bernardo Lozada, Héctor Llobera, Efraían Martínez Zubiría, César Pico, Jorge Vasena, Alberto Villamil, firmandose el Acta el día 1º de mayo de 1957.

Con tesón y entusiasmo lograron la colaboración de profesionales que, honorariamente, se encargaron de la enseñanza de Ciencias Básicas. Así se inició el primer curso de Medicina con una matrícula de 21 alumnos. No hubo

verdadero programa de enseñanza sino sólo un esbozo de organización administrativa y docente. Sólo el reducido número de alumnos hizo posible una estrecha convivencia de docentes y estudiantes que suplió parcialmente estas fallas. Como evocara Rodríguez Castells al ser designado Profesor Emérito de la Facultad de Medicina:

"...En esos locales, sin ninguna clase de confort, tremendamente fríos en invierno y calurosos en verano, todos —directivos, profesores y alumnos— compartíamos tareas de la más variada índole, desde la organización del currículum hasta la pintura de las paredes o la instalación de un aparato eléctrico. Fueron años que recordamos con encanto, en los que el afán del cumplimiento de un ideal permitió la realización que en alguna oportunidad he calificado como 'el milagro de la Facultad de Medicina de la Universidad del Salvador'. No puede denominarse

de otra forma el hecho de que sin recursos iniciales, y muy escasos posteriormente, pudiera desarrollarse como lo hizo y alcanzar el merecido prestigio que alcanzó y que ahora tiene en el orden nacional e internacional. Es que cuando se tiene un ideal en la vida, no hay más que un modo de acercarse a él: corriendo los caminos que a él llevan y salvando los obstáculos... así ocurrió porque ese ideal de una nueva y diferente Facultad lo tenían sus profesores y alumnos."

De este primer Curso solamente se recibieron cuatro alumnos: Luis Martín, Jorge Mercuri, Martha Krojzl y Ricardo Delorme.

## Organización

A partir de 1960 y hasta 1963 comienza la estructuración orgánica de la Facultad. Se elaboran las disposiciones reglamentarias para los alumnos; las normas para el nombramiento

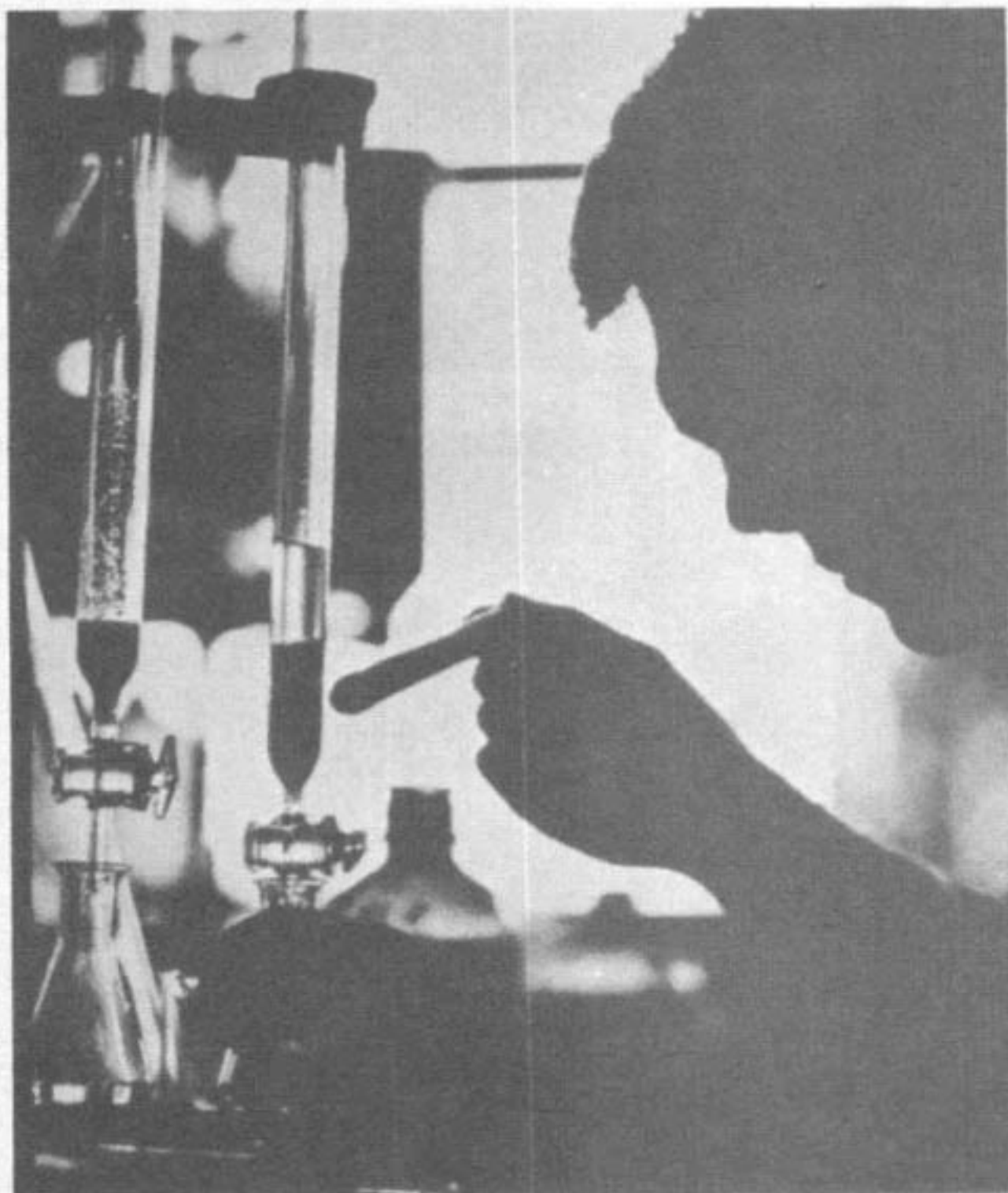

ción, adecuación entre número de alumnos, número de docentes, elementos de enseñanza, reestructuración del curso premédico y establecimiento de una biblioteca. Muchas de estas medidas ya fueron concretadas. Otras aún continúan como proyectos. En 1968 se modifica el curriculum y se implanta el que actualmente rige de 7 años. Con él se inicia el **internado rotatorio** con un período de tiempo electivo que ubica a esta Facultad entre las primeras del mundo con esta característica. Dicho internado es la etapa final y obligatoria de la carrera médica, durante la cual el estudiante realizaba un aprendizaje teórico-práctico en Clínica Médica, Cirugía, Obstetricia y Pediatría y tiempo electivo en la especialidad preferida por el alumno.

#### Escuelas Paramédicas

Paralelamente se crearon las Escuelas Paramédicas, respondiendo a la necesidad nacional de estas disciplinas no cubiertas por otras universidades.

En 1957 se crea el **Instituto de Otoneurofoniología**, con la **Escuela de Fonoaudiología**, bajo la dirección del Dr. Julio Bernaldo de Quirós. Con posterioridad, en 1961 y dependiente del Instituto de Otoneurofoniología, se incorpora a sus tareas docentes la **Escuela de Profesorado para sordos y perturbados del lenguaje**.

Estas disciplinas especializadas ambas en la problemática del habla y la

de los profesores; se establece el Consejo Directivo Asesor del Decano y el régimen de comisiones de la Facultad. Por otra parte, se confecciona el curriculum con sus tres planes: asistencial, humanístico y sanitario. Se inicia la enseñanza del ciclo clínico.

#### Desarrollo y Consolidación

El año 1963 marca el comienzo de una tercera etapa cuyo objetivo fundamental es sentar las bases de la estructura alcanzado hasta el momento, elevar a la Facultad al nivel actual de exigencias. Esto implica la creación de una moderna Escuela de Medicina con sus laboratorios de investigación, cátedras especializadas a cargo de docentes calificados humana y científicamente, coordinación entre cátedras y departamentos, trabajo metódico, participación activa del alumno en su forma-

Los primeros exámenes de habilitación.



audición, su educación y reeducación, cubren una gran gama de patología no cubiertas por la Medicina, lo que las hace de fundamental importancia dentro de las Carreras Paramédicas.

En la actualidad, se creó la licenciatura de Fonoaudiología, que será un jalón para completar y perfeccionar aún más el estudio de estas disciplinas. Ella consta de 2 años de estudios.

En 1962 es aprobada por el R. P. Provincial y por el Rector de la Universidad la creación de la primera escuela de **Terapia Física** a nivel universitario en Sudamérica, siendo su primera Rectora la Dra. Esther Alicia Amate de Esquivel.

El 23 de diciembre de 1966 se crea la Carrera de **Musicoterapia** dependiente del Instituto de Otoneurofoniatría.

En la actualidad todas estas carreras componen la Escuela de Disciplinas Paramédicas. En 1967 se creó la **Escuela de Enfermería**. Su primera directora fue la Sra. Carmen Flores de Fanes. A pesar de los esfuerzos realizados por las autoridades de la Facultad, diversas causas motivaron el cierre de dicha escuela en el año 1973.

#### **Ilafir - Ilaimus**

En 1968 se fundó el Instituto Latinoamericano de Fisiología y Reproducción (ILAFIR). En la actualidad el Instituto cambió de denominación para ampliar más aún las investigaciones que en él se realizan. Su nombre

es el de Instituto Latinoamericano Investigaciones Médicas de la Universidad del Salvador. Con esto se promueve el estudio no sólo de la reproducción sino que también se amplía a las enfermedades tropicales y a otras patologías.

En este momento se están realizando investigaciones sobre:

– Fisiología de la Reproducción Humana y Experimental.

– Enfermedad de Chagas - Mazza.

– Desarrollo de un modelo experimental en el mono "CEBUS APELLA".

B Estudio Farmacológico y Toxicológico de drogas.

C Evaluación de una vacuna anti-chagásica.

– Lepra reproducida en armadillos.

– Control de Calidad de Radioinmunoensayo de Hormonas Esteroides y proteicas.

– Linfoma "Desarrollo de un modelo experimental en el CEBUS APELLA".

– Drogas con efecto Teratogénico.

– Implantes y trasplantes dentales en primates.

#### **Escuela de Medicina de Post-Grado**

Para ampliar más aún el marco de educación, formación y servicio de la Facultad de Medicina de la Universidad del Salvador, a partir del año 1972 comenzó con la Educación continua de Post-Grado, con un nivel superior y acorde con los avances que se van





1959: Clase práctica de Medicina.

produciendo en la medicina día por día, para mantener informado y formado al cuerpo médico.

En fecha ya mencionada se crea la Carrera de **Cardiología**. Esta carrera se dedica a la formación del médico ya con experiencia en la rama de las enfermedades cardiológicas, de gran importancia por el gran número de personas que padecen de este tipo de patología.

En 1974 se crea la carrera de **Cirugía Plástica y Reconstructiva**, especialización no sólo importante en lo que concierne a lo estético sino también en lo reconstructivo de áreas lesionadas por diferentes patologías, y dentro de ellos el quemado.

Posteriormente se crearon las Carreras de **Cirugía Cardíaca y Vascular** y la de **Oncología y Quimioterapia**.

Carreras que junto con la de **Cardiología** abarcan las patologías de mayor mortalidad mundial, la que de-

muestra la importancia de estas especializaciones.

En este último año, y para abarcar especialidades no cubiertas por otras facultades de Medicina, que por su importancia se debían cubrir, es que se crean las Cátedras de **Ecotoxicología**, la **Cátedra de Enfermedades Reumáticas y del Tejido Conectivo**, la **Cátedra de Micología Médica** y la de **Genética Humana**.

Entre los Cursos de Post-Grado que han alcanzado nivel deben destacarse el **Curso de Administración Hospitalaria**, y el de **Terapia Intensiva y Medicina Crítica**, también el **Curso de Anatomía Quirúrgica**.

El conjunto de estas carreras y cátedras aspiran a la mayor perfección, formación y aplicación de los conocimientos médicos en la Escuela de Post-Grado.

En este último período se inicia la construcción del edificio propio para la Facultad, que se inauguró parcial-

mente en este año lectivo.

Cabe mencionar a quienes han tenido el honor de ser sus Decanos:

Juan Rodríguez Lonardi S. J. (1957-1961).

Horacio Rodríguez Castells (1961-1969).

Julio César Ortiz de Zárate (1969-1971).

Luis María Baliña (1971-1973).

Julio César Ortiz de Zárate (1974).

Cristóbal Papendieck (1974-1975).

Raúl Garbugino (1975-1979).

Entre aquéllos que han recibido designaciones honorarias de esta Facultad pueden mencionarse los siguientes profesores:

Fundador de la Facultad el Dr. Luis Dellepiane.

Fundador de la Facultad el Dr. Hernán Aquilar.

Fundador de la Facultad el Dr. Manuel Tato.

Fundador de la Facultad la Dra. Eva Flora Balague.

Emérito de la Facultad el Dr. Miguel Méndez Trongé.

Emérito de la Facultad el Dr. Lucio V. Sanguinetti.

Emérito de la Facultad el Dr. Horacio Rodríguez Castells.

**Premios**

En 1966 se instituye el premio Dr. Alberto Villamil en homenaje a quien fuera uno de los fundadores de esta Facultad. Se otorga todos los años al mejor promedio de Medicina. Otra distinción que se otorgó a partir de 1971 es el Premio Bienal Prof. Dr. Ricardo Finochietto.

**Publicaciones**

1. **Oncología Clínica** - Dr. Roberto Aquiles Estévez - Dr. Carlos Antonio Alvarez - Dr. Reinaldo Daniel

Chacon.

2. Cuadernos de Farmacología - Equipo.

**Número de egresados de las diferentes Carreras hasta 1980 inclusive**

- de Medicina: 690
- de Médicos Especialistas en Cardioangiología: 141
- de Médicos Especialistas en Cirugía Plástica y Reconstructiva: 19
- de Médicos Especialistas en Oncología Clínica: 1
- de Médicos Especialistas en Cirugía Cardíaca y Vascular: 4
- de Fonoaudiología: 693
- de Musicoterapia: 185
- de Terapia Física: 102
- de Profesorado de sordos y perturbados del lenguaje: 174

Dr. Luis J. González Montaner

El Rector —P. Ismael Quiles— con el Decano —Dr. Horacio Rodríguez Castells— en la imposición de tocas de la Escuela de Enfermería (1-VII-68).

